時報
中華民國念六年九月八日 星期三
今天本報壹張半 [illegible]
第一萬一千八百四十三號
中華郵政特准掛號立券之報紙
內政部登記證警字第二五三號

我們要信仰政府，信任領袖，犧牲到底，抗戰到底。

凡成就偉大之事業者，必具偉大之魄力，雖山崩地裂而處之泰然，以堅忍卓拔之精神，披荊斬棘之毅力，鎮靜應付，自然獲得最後之成功。君欲於艱苦萬分之環境中獲得經濟上之保障，請振作精神，加強魄力，按月向本會存儲少數金錢，即可達到願望，非但到期有整筆本利可以領取，且每月有抽中特彩頭二三四彩末彩附彩之望，既可應付倉猝之急需，又可作為長期之準備。最近本會售出之會單已超過五萬號以上，特彩金亦自二萬五千元陸續遞增，其他大小彩額亦隨時添加。第十八期抽籤將於本月十五日舉行，各儲戶未付儲款者，望早日繳付，以保彩權。有志入會者，請即毅然加入，以獲經濟上偉大之成功。另備詳章，承索即奉。

中央儲蓄會

總會　上海天津路二號（江西路角）　電話一五七四五號
本埠分辦事處　霞飛路六〇九號　電話八〇四一一號

21-26

普善山莊敬求各界善士慨助棺木經費

敬啟者、淞滬戰事發生、已屆多日、無辜人民罹難者益形增多、本山莊乃受上海市救濟委員會委辦掩埋組事宜、關於滬上難民收容所一百五十餘處因病而死者、悉由本山莊殮埋、中國紅十字會各救護醫院傷亡兵民、亦由本山莊担任收埋工作、查本山莊雖向無的款、經費竭蹶、但因事屬非常、祇有勉任其艱、且本山莊辦理收埋事宜、向來不分畛域、無論英法租界南市閘北戰區以及虹口方面、亦均前往工作、不避艱險、努力工作、即如日前大世界南京路外灘等處慘劇、以及南車站被炸事件、死難者不勝纍計、均經本山莊加派員役前往備棺收殮、工作浩大、概可想見、務望各界善士、本胞與之仁懷、賢愛國之熱忱、或慨助棺木、或慷慨解囊、澤及暴露、功德無量、如荷惠助、請送至六馬路二百十號普善山莊總辦事處、當製奉正式收據、而資徵信、並登報鳴謝、以揚仁風、

上海市地方協會公布救國公債 上海市市民勸募總隊組織簡章

本簡章由地方協會推定之市民勸募總隊正副隊長暨各組主任聯席會議議決、經救國公債勸募委員會總會之核准施行、茲公布如下、（一）上海市地方協會受救國公債勸募委員會總會之聘、成立上海市市民勸募總隊、（二）總隊設總隊長一人、以地方協會會長担任之、副總隊長二人、以地方協會副會長二人担任之、另設名譽總隊長一人、名譽副總隊長二人、推請市民中富有德望者担任之、（三）總隊分設八組、（1）總務組（2）市區組（3）第一特區組（4）第二特區組（5）同鄉會組（每一同鄉會成立一分隊）（6）紳商組（7）婦女界組（8）自由職業組（新聞界分隊、律師公會分隊、會計師公會分隊、國醫公會分隊、醫師公會分隊、工程師學會分隊、土木工程建築師分隊、紡織工程師分隊）各組設主任一人、副主任若干人、由總隊推請担任之、右開各組除總務組外、得分設勸募分隊、由總隊長聘任之、（四）各組為推進工作便利計、得設幹事若干人、由各組提名、交由總隊函請担任之、（五）各組工作要則另訂之、（六）各組人員均為義務職、（七）各組勸募成績、應每日報告總隊、總隊即轉報於勸募總會、（八）勸募總隊辦事處設於地方協會內、各組辦事處得由各組斟酌辦事之便利自行擇定、（九）本簡章經總隊正副隊長各組主任議決施行、並呈報勸募委員會總會備案、

名譽總隊長虞洽卿　名譽副總隊長黃金榮　張嘯林　總隊長杜月笙　副總隊長錢新之　王曉籟

津浦線連日激戰 敵猛攻馬廠不逞

冀察綏署電告各路戰情激烈

◎濟南七日電、七日寅刻、敵千餘人以大砲掩護、向我馬廠北陣地猛攻、我依減河迎擊、迄辰刻卒將敵擊退、我前進十餘里、但仍激戰中、馬廠站落敵砲彈數枚、傷七人、

◎南京七日中央社電、關係方面頃接前方電告津浦戰況如次、㈠敵自四五兩日攻擊受創後、損失極重、復於五日晚十時向我關口陣地進犯、被我擊退、當夜敵以機槍不斷向我射擊、迄至拂曉始停、意在防我襲擊、㈡六日晨八時起、敵以兩用裝甲車數輛、協同砲兵、向我陣地砲擊、經我鋼甲車及野砲還擊、激戰至下午五時、敵裝甲車被我擊燬兩輛、倉皇退去、㈢馬廠西北之小郝莊、及鐵路東十八戶以北各村莊之敵、大日經我軍分別驅逐克復、斃敵甚衆、㈣綜觀連日激戰、敵勢已挫、我軍士氣甚為振奮、

中央社云、此間官方昨日接到電告、津浦線淄河北岸之敵、向我馬廠陣地猛攻、子牙鎮方面、敵我亦正在激戰中云、

中央社云、二十九軍駐滬辦事處昨接冀察綏靖主任公署王秘書長來電報告津浦線戰情、原電云、（上略）津浦之敵、連日以步砲聯合之重兵、向我正面之唐官屯、左翼之子牙鎮、右翼之惠豐村全線猛烈進犯、經我某高級長官赴最前線督師、將士浴血奮戰、亘兩晝夜、敵卒未得逞、我傷亡千餘、敵損失尤重、現仍在激戰中（下略）

門頭溝日軍西犯 莊平村西台鋪血戰

◎保定七日中央社電、平西之敵、由門頭溝經王平口向西進犯、六日在莊平村西台鋪一帶、與我軍遭遇、發生激戰、肉搏一晝夜、七日仍在血戰中、我軍官兵上下奮勇應戰、士氣異常旺盛、

◎北平六日國民新聞社電、據門頭溝歸來之外人言、在門頭溝以西山谷中之日本騎兵支隊、於星期五日曾遭華軍遊擊隊之狙擊、損失極重、據說此項遊擊隊之人數、計有五千人、並有武裝極為精利之四千南京正式軍隊為之策應、門頭溝山區中發現如許大軍、即在當地人士亦莫不視以為異、現日軍當局正竭力應付該方面之威脅、

敵調熱河偽軍 向察北增援

◎歸綏六日中央社電、據前方六日電話稱、敵在察北迭遭重創、現又以偽軍各部紛紛反正、其勢已不可支、頃由熱河調出偽軍王靜修·張俊哲等三師、向察北增援、一部企圖反攻嘉卜寺、一部正向沽源等處開拔、此項偽軍、號稱三師、其實不過三數千人、我在嘉卜寺守軍已與敵反正各部、取得密切聯絡、敵如來犯、絕難得逞、

地中海上蘇船被擊沉案 蘇向義嚴重抗議

義答覆拒負轟沉蘇船責任 法報傳義蘇將斷外交關係

◎莫斯科七日中央社哈瓦斯電、蘇聯於[illegible]商船兩艘、在地中海上被魚雷轟沉事、蘇聯政府業於昨日向義國外交部長齊亞諾伯爵提出照會、其內容略謂「蘇聯政府現已獲有確切證據、足以證明義國軍艦曾[illegible]蘇聯輪船兩事、[illegible]義國政府加以注意、按之義方前於一九三三年九月二日所訂立之互不侵犯公約、締字國相約不得從事戰爭、或以任何[illegible]口實從而侵略、因此蘇聯不得不向義國提出嚴重抗議、並要求義國政府負其責任、同時並要求賠償損失、懲辦負責人員云、」

◎巴黎七日中央社哈瓦斯電、關於蘇聯輪船在地中海上被擊沉事、蘇聯政府昨向義大利提出照會之後、「晨報」[illegible]、[illegible]（九月下旬）或不予以答覆、[illegible]

平漢線 敵向轎子山逃潰

◎保定七日中央社電、我軍六日佔領平漢線高線支路附近之蕎麥山後、敵向東莊子西南之轎子山逃潰、我軍乘勝追擊、現與敵隔溝對峙、

日衆院通過 追加預算廿二億元

◎東京七日中央社路透電、衆院一致通過第三次追加預算案、計廿二萬萬元、預計此款足敷繼續中日戰事至本財政年度終止之時、

滬美商會致電赫爾 反對放棄在華商業利益

上海美國商會、昨日十二時三十分在花旗總會開會、討論美政府遠東政策、決定由會長當場簽發電致美國務卿赫爾、其內容略謂、「上海美國商會竭力反對美國官方發表某種言論、致啟輿論為美國擬撤退放棄在華商業利益、以免美國威望遭受嚴重打擊」、美商會此舉、係因羅斯福總統上星期日警告美國在華僑民全部撤退而起、再美國駐滬總領事高斯、曾於昨午函告美商會會長智[illegible]德、略謂現局日趨危險、力勸內地全部美僑立即撤退、即在公共租界以內、美政府保護僑民之能力、亦為情境所限、美商會因根據多數美商堅決意見、發電國務卿赫爾、藉以促進美政府進一步闡明其態度、（國民新聞社）

英代使抵香港來滬

◎香港七日中央社路透電、前駐北平英大使署參事賀氏、奉令兼程來華、在英大使許閣森傷未全愈時、担任代辦職務、今晨十一時半乘英帝國航空公司飛機遄來杜抵此、賀氏對於中日時局、不願發表批評、謂最近消息、渠未接聞、惟渠知大使受傷後、英倫人士甚為憤慨耳、賀氏定今夜乘英輪逕赴滬、

日聲明中止籌備 下屆世界運動會

運動員多上戰場

巴黎七日中央社哈瓦斯電、體育刊物「汽車報」駐東京訪員頃自稱、一九四〇年世界奧林匹克大會、原定在日本舉行者、日本現已聲明放棄、並中止籌備云、

東京六日國民海通社電、日本議會、今日提及一九四〇年在東京舉行之奧林匹克運動會、近衛首相宣稱、俟與日本體育界商量後、於短時期內、當可有所決定、據消息靈通方面稱、日本因運動員從軍者甚多、將申請其他國家、主持奧林匹克運動會、

行政院通過 非常時期救濟難民辦法

政院秘書長翁文灝辭魏道明繼

◎南京七日電、行政院七日開第三二八次會議、主席外交部長王寵惠、議決要案如下、

討論事項

[illegible]

任免事項

㈠院長提議、本院秘書長翁文灝辭職照准、特任魏道明為本院秘書長案、決議通過、

救濟難民辦法要點

◎南京七日電、行政院七日通過之非常時期救濟難民辦法大綱共廿五條、擇其要點如次、[illegible]

救國公債商界勸募總隊 開始調查資本公積

限十五日前填報查核

救國公債上海市勸募總隊、昨函國貨業公會勸募分隊云、勸募救國公債、為當前要務、現在各公司商號店家應購成數、[illegible]

一購領債票之手續一

[illegible]

一湘省募公債千萬一

長沙六日中央社電、湘省[illegible]

一漢陽兵工廠購數一

漢口七日中央社電、漢陽兵工廠員工兵役、決定以一個月薪餉、認購救國公債、約計可得十萬餘元、俟募集齊全、即匯繳中央、

一湖社組分隊勸募一

本市湖社、遵照救國公債上海市市民勸募總隊同鄉會組辦法組織分隊、推定陳藹士為分隊長、沈田莘為總幹事、[illegible]

一煤業認公債辦法一

煤業同業公會、前日開會議決、勸募救國公債、以會員為單位、[illegible]

僑胞捐款指定 贍賠烈士家屬

◎南京七日電、澳門僑胞某君、捐國幣二千元、指定贍賠烈士家屬、[illegible]

刺探軍情 漢奸三名槍斃

[illegible]

拿獲漢奸 多名正在訊究

[illegible]

慰勞傷兵訂改進辦法

由慰勞委員會監督辦理

[illegible]

中央銀行掛牌

九月七日

[illegible]

滙豐掛牌

[illegible]

▼海外匯兌

[illegible]

▼海外銀電

[illegible]

上海橡皮紗廠股市

[illegible]

徵求消息

[illegible]

洋房招頂

[illegible]

遺失作廢

[illegible] 謝傳臚啓

單級小學校舍出租

[illegible]

李家莖君 [illegible] 王樹霞白

房屋召頂

霞飛路九二五號內有房間十餘間及全房家俱、西式家俱出售、弄內分一切家俱一概出售、如合意者請駕臨來看、電話七四八七一號

花柳專科 周文卿醫師

國難期間照常應診
時間：上午八時至下午五時星期照常
優待貧病
□病家注意
[illegible]
地址 [illegible] 存濟醫院 電話：九九九八

專創 保生產科醫院

（駐院費每天半元至二元）
[illegible]

益源公司 銀耳大犧牲

買一送一
●犧牲品 [illegible]

金鼎齋香號緊要通告

[illegible]

雪懷快照

（二寸報名快照十二張一元）
有精神·有神氣·以之分贈親友·既經濟·亦相宜
凡學生救護員童子軍公民訓練等都應頂優美的特別快照
一拍此最新發明絕
上海新新公司後面
四小時可取照

閘北澈夜砲戰

昨日傍晚敵軍砲擊我閘北、我亦以重砲還擊、互轟約二小時始止、旋於晚間十時許、敵軍又開砲向我閘北方面轟擊、我方除以重砲還擊外、同時並以迫擊炮向虹口方面敵軍陣地轟擊、斷續之砲聲、直至今晨一時許尚未休止云、

昨日下午四時起、虹口方面之敵、開始向我閘北守軍進犯、初以機關鎗掃射、軋軋之聲、清晰可聞、繼即用大砲猛轟、我軍亦用機關槍大炮還擊、北四川路底敵海軍陸戰隊司令部西首西南角落下砲彈一顆、離該司令部僅二三十碼、其餘砲彈亦均擊中敵軍陣地、故敵方損失頗重、

中央社訊、昨日拂曉之前、敵海軍陸戰隊由天通庵向我閘北方面進攻、我軍沉着應戰、俟敵逼近、即以機關鎗密集掃射、同時並以手溜彈向敵轟擊、敵軍傷亡甚鉅、不支而退、

光復路北火警

昨日下午六時許、閘北光復路後背（在烏鎮路大統路之間）民房、被擊中砲彈一枚、隨即燃燒、火勢甚熾、旋經各救火會驅車趕往施救、至八時許尚未熄滅、

我增援部隊到達
猛攻獅子林敵軍
敵攻寶山被我內外夾擊

獅子林江面之敵艦、前日以密集之砲火、整日向我獅子林陣地轟擊、掩護敵軍登陸、我軍亦以密集之機槍掃射、抗拒敵軍登岸、激戰終日、卒以敵方砲火之密集、援軍無法前進、致有一部份敵軍强渡登陸、至昨日我軍得到後方部隊之增援、猛力向敵進攻、激戰至昨日晚間、敵軍以傷亡重大、且又孤立無援、已呈不支之勢

（又訊）孤軍[illegible]寶山城之我軍十[illegible]一[illegible]、昨仍安然無恙、敵軍昨由寶山城外東北角向我猛衝、當經我到達城外增援之部隊包圍、與城內之我軍內外夾擊、敵軍腹背受敵、狼狽不堪云、

退東門外

昨日敵軍自寶山失敗後、殘兵均退集於東門外、竊伺海隅、再無發展之可能、淞寶路上之上海蕃植公司、即所謂敵司令部者、

昨巳萬聚我中華旅館、獅子橋有敵軍一部份、亦被逼退入南石塘砲台廢基中、潛伏不敢出戰、同濟路方面、我軍已抄過三官堂、與敵對峙於泰興路、且與西實我軍銜接、已成直線、故敵於戰略上極佔優勢、故昨日與淞各線敵軍、墮取守勢、或將別有企圖、第我前方防線、嚴如鐵壁、任敵詭詐百出、終難得逞云、

淞鎮激戰

昨日拂曉之前、蘊藻浜方面有敵軍四五百人、渡浜至吳淞鎮增援、猛力向我反攻、停泊江面之敵艦、亦同時向我砲擊、我軍奮勇應戰、並以重砲還擊、迄晚猶在激戰之中、

沿海砲戰

昨日下午五時左右、吳淞・寶山・獅子林・羅店・瀏河沿海一帶敵海軍、自聞得我閘北駐軍與虹口敵軍開始激戰、愛同時向我岸上守軍轟擊、我軍沉着應戰、兩方火線此來彼去、密如聯珠、並有一部份敵軍乘機登陸、為我軍用機關掃射、死傷甚衆、及馬稿時雙方激戰正烈、

馬隊四千

敵軍迭潰敗北、主將松井長谷川等乞求東京發兵援救、日前又來兩師團內有馬隊四千名、昨日午後、與淞獅子林沿江敵軍、又被我軍迎頭痛擊之後、即用馬隊二千名沿該處江灘擁上陸、擬衝破我軍陣地、敵軍並用大砲掩護、我軍初不還擊、俟敵軍馬隊大半在沙灘欲圖上岸之際、一聲號令、各以手溜彈迫擊砲猛擊、並用機關槍掃射、敵軍因在沙灘行動不便、以致被我軍擊斃者甚多、沿江死馬及敵屍纍纍、其餘未擊斃之敵軍、將馬屍作為障礙物、正在與我軍頑抗、既消滅之期、即在目前云、

（上）被炸燬之北站祥生汽車分站（下）北站正門東面之翔滬區間車站已被炸坍、（雷筱蘋攝）

虬江碼頭敵不支
引翔港砲轟未逞

據官方消息、我軍昨日向虬江碼頭一帶之敵猛攻、迄傍晚止、敵軍已呈不支模樣、楊樹浦一帶敵軍、於五日得正規陸軍之接防增援、又開蠢動、昨日清晨、敵艦數艘、泊於陸家嘴附近浦江中、頻以大砲向引翔港跑馬場一帶我軍陣地轟擊、掩護敵軍前進、我駐軍沉機以待、俟其逼近、即以機關槍迫擊炮等還擊、激戰甚烈、迄晚敵未得逞、

浦江敵艦 計十一艘

昨日浦江停泊敵艦、上午計十三艘、至下午一時、停泊招商北棧之敵巡洋艦Sundai號、及匯山碼頭之運輸艦各一艘、相繼駛往淞口、故昨日下午浦江所泊敵艦、僅剩十一艘、其分泊情形如下、二號浮筒出雲旗艦一艘、三菱碼頭十六號驅逐艦一艘、公和祥碼頭驅逐艦一艘、招商中棧廿一號驅逐艦一艘、十九號浮筒驅逐艦一艘、十一號浮筒砲艦一艘、十四號浮筒驅逐砲艦各一艘、十七號廿三號及卅五號浮筒砲艦各一艘、共十一艘、前晚駛進浦江之敵商輪所改建之運輸艦五艘、一艘停匯山碼頭、其餘大阪及黃浦碼頭各停靠二艘、當晚卸下大批軍械彈藥草包及其他軍需品後、於昨日上午十時廿分下午一時、該Tangyang Maru、Midzuho Maru等五艦、即相繼駛出浦江、據記者調查所得、停靠匯山碼頭之敵艦、並有坦克車鐵甲車等重兵器多輛卸下云、

敵海空軍再度襲廈 被我軍擊退

◎福州六日電、敵艦敵機六日下午三時半、又犯廈門、我守軍奮予迎擊、至四時四十分、敵艦敵機、均不支而退、

今晨戰報

今晨一時接得前線報告、㈠羅店方面之敵、於昨晚後退、我軍某師部隊均在槍頭裝刺刀衝殺、敵傷亡奇重、㈡寶山方面之殘敵、於昨晚十時後已經我軍逐部解決、尚餘殘敵、逼退至江邊、㈢吳淞自昨日傍晚起、雙方作戰頗烈、我軍節節逼進、最前線已佔到優勢、㈣閘北八字橋、敵於昨晚向我陣地猛攻、我軍由某師長指揮之下、努力還擊、敵砲火雖烈、終不得逞、

今晨消息
攻虬江碼頭進展
張華浜收復數村莊

八日晨一時據報、軍息、㈠六日以來、張華浜之敵、經過南市塘河向我猛攻、我軍稍後退、下午我增援反攻、敵退出數村莊、現仍對峙中、㈡虬江碼頭我軍陣地、六日夜被敵猛攻數次、我碼頭守軍一連全部殉難、致被敵盤據、我軍七日猛烈反攻、已迫近至虬江碼頭不遠之十字路口、㈢寶山縣城內我守軍某部、被敵四面包圍、自六日晚九時以後、無線電不通、七日情況不明、（中央社）

今晨北站方面
我猛烈擊敵

今晨二時半北站方面有敵衝進、當被我寶山路以東之駐軍加以迎擊、雙方即發生巷戰、挺身肉搏、殺聲震天、機關鎗接連開放、在外灘白渡橋附近所聞北站方面槍聲、最為清晰、同時華德路以北、亦有機關槍聲由遠而近、海寧路克能海路口有流彈飛到、受傷人送入仁濟醫院醫治、

盤大火球 巨爆炸聲

今晨一點五十分鐘許、在浦東春江碼頭之天空、發現盤大之火球一枚、歷時半分鐘、繼即發成巨大之爆炸聲而沒、敵軍兵艦即以探海燈搜曳探照、移時始息、江上夜色、仍趨寂然云、

春江碼頭 日夜砲聲
敵企圖偷渡均失敗

日軍自侵襲浦東失利後、近數日來、並未派隊進犯、係利用浦江兵艦、斷續發砲轟擊、前晚數度與我軍發生砲戰後、昨日自晨至暮、日艦仍時時發砲、（又訊）浦江敵艦連日屢向浦東方面不時濫施砲攻、敵軍擬圖在春江碼頭偷渡登陸、被我浦東駐兵迎頭痛擊、均難得手、昨日上午屢次用零落之砲火向我浦東探詢、惟敵砲開放無目標、以致金賜洋殿及楊家宅等均有流彈落下、農民祇得紛紛遷移云、（又訊）敵軍四十餘人、於昨晨十時分乘小艇兩艘、游弋浦東春江碼頭浦面、企圖偷渡登岸、同時停泊三菱碼頭江心之敵十六號驅逐艦、頻向浦東開砲轟擊、

捕粵巡船之日艦
復出現珠江口外

◎香港七日路透電、星期日夜中拘捕中國海關巡船兩艘之日驅逐艦一艘、今日晨復出現於珠江口外、仍拖曳海關巡船、海關巡船上之英員瓊斯氏與陶格拉斯氏登岸後、對於日驅逐艦之行動、不作批評、惟稱此間消息、當時日驅逐艦乃在英國領海內、海關巡船乃在中國領海內、海關巡船不顧停駛之信號、日艦乃向發砲、擊斃瓊斯船上之華海員一人、瓊斯時立其人之側、亦險遭不測、二巡船於是乃停駛、日艦旋靠近其旁、令二船英人乘一舢舨登陸、中國海員則被驅至甲板、由持來福槍之日水兵監守之、

刁作謙照會港政府

廣州七日中央社電、日艦六日在香港領海內、拘捕我海關緝私輪兩艘、兩廣外交特派員刁作謙、以敵艦利用租界地領海、竟劫掠與戰事無關之關輪、實屬國際公法所不容、七日特照會港政府、咨請予以注意、

晉任大批空軍校尉

◎南京七日電、國府七日明令、晉任大批空軍校尉如次、㈠張有谷晉任為空軍上校、㈡崔滄石等六員、晉任為空軍中校、㈢金家洲等二員、晉任為空軍少校、㈣陳嘉尚等三十二員、晉任為空軍上尉、㈤關炳權等一百十四員、晉任為空軍中尉、

浦江砲戰流彈波及租界
我方答覆美英法當局
日軍企圖登陸 責任完全屬諸日方

美・英・法・三國駐滬軍事當局、以三日浦江砲戰、公共租界及法租界內墮落流彈甚多、致生命財產損失頗鉅、特請各該國駐滬總領事於四日分向我國與日本當局致送節略、要求日艦應移至招商局北棧以下、我浦東軍隊移至浦東路以東及張家浜以南、該項致送我國之節略、由俞市長轉送軍事當局、業於昨日得到軍事當局之答覆、當即函達美國駐滬總領事高思・英國駐滬代理總領事達維森・及法國駐滬總領事博德斯・請煩轉達各該國海軍總司令查照、原函云、逕啟者、關於貴總領事等本月四日來函、內附美英法三國海軍總司令建議書一件、當經本市長轉達本國軍事當局、並函復各在案、茲本國軍事當局以日方憑藉租界為侵略軍事根據、攻擊我軍、致使我抗戰軍處處遭受痛苦、我方為顧全世界內中外人民生命財產、仍以最大之忍耐苦心應付、度為各國所共諒、茲因日軍企圖在浦東方面登陸、致有流彈波及租界、因我方為被侵略者、在本國領土內防禦、自屬正當、其責任完全屬諸日方、應通知英美法當局、設法使日艦退出浦江、則此種事件當不致發生也等語、相應函達、請煩查照、並祈轉達美英法三國海軍總司令查照為荷、

日佔伶仃島

◎香港七日中央社路透電、據可恃方面消息、與西面香港領海相接之伶仃島、昨夜為日方所佔據、同時開往廣州之航務、夜間已大減少、蓋恐封鎖者加以干涉

港海產公司職員述
日佔粵海島經過

◎香港七日中央社路透電、此間孖喇西報China Mail今日登載海產公司職員所述日軍佔據東沙島時之暴行、該職員等、頃甫乘島達船來此、據謂彼等備受日水兵電刑、彼等頭上置一利刃、旁有日水兵一人、執錘而立、苟所問不答、則此水兵即錘擊利刃破其頭顱、後復令彼等與燈塔人員排立於海灘上、而以機關槍對之、作欲擊狀、强令其供出軍火窖藏之所、實則該處並無軍械窖藏所也、日軍刻將東沙島改為水上飛機根據地、已陸續將大批汽油運至島上、當彼等乘自己馬達船離島時、見日驅逐艦多艘向汕頭方面駛去、其留駐島上者、唯日本陸戰隊與若干機關槍高射炮耳、日水兵登岸後、旋將無線電台與氣象台搗毀無遺、海產公司職員雖經釋放、然燈塔人員則被拘留、視同戰俘

其昌棧

昨日午後三時、敵機四架、忽飛至浦東施行轟炸、敵日不聞之炸彈聲重作、計新馬路其昌棧一帶擲彈十餘枚、茲經查悉、僅燬民房三間、死居民二人、傷二人、（又訊）昨某晚報傳梵王渡〇〇〇分路橋被日機炸毀、絕非事實、梵王渡一帶公路橋樑、迄昨晚止、完好如常、

平西 黑牛山激戰

◎保定七日中央社電、平西之敵現在南嶺以北十餘里之黑牛山與我軍激戰甚烈、並以飛機投彈掩護、我軍在槍林彈雨之下、與敵血戰、異常奮勇、◎北平七日中央社路透電、北平西面約三十哩處、已發生惡戰、日軍藉飛機與砲隊之助、猛攻扼守山巔之華軍、華軍方面謂、夜間反攻獲勝、已擊退日軍、加以重創、日軍方面自認死傷甚衆、許多傷兵、已由火車運至北平、華北戰線現由馬廠起至陽高止共長二百哩、

敵機結隊 飛滬杭線
廣德空戰經我擊落兩架

昨日午後、敵機又大隊出動、先是有機四架、先後各二、經第一特區上空往北而去、在引翔鄉市中心區一帶盤旋偵察、並在跑馬場附近投彈十餘枚、約一刻鐘許、又有兩機追蹤而去、聚齊後、組成一小隊、另一機在旁、向東而飛、在楊樹浦底來回偵察、其時有疏落之砲聲、在鬧市中隱約可聞、同時浦東方面、另有三機、在海口高橋一帶成環形盤旋、更有一機、則在賴義渡上空低飛偵察、頻以機槍向街上行人掃射、格格之聲、隔浦可聞云、浦東路及瑞鎔船廠碼頭附近、均遭轟炸、至約二時、各機結集大隊、向西南而去、進擾滬杭路沿線云、◎南京七日中央社電、敵轟炸機五架、驅逐機四架、七日晨六時餘、飛至廣德、企圖轟炸、投彈數枚、損失甚微、一方面我空軍事前據報、即派機出發、與敵會戰、我軍作戰奮勇、將敵轟炸機兩架擊損、墮落於洞庭山附近、其餘敵機倉皇洮逸、敵機墮落地點、及一切詳情、空軍當局、已電請江蘇省政府查復矣、

北新涇

滬西北新涇、敵一度轟炸、受損甚重、昨日上午十時許、又有敵機一架、由東北方飛來、先在維別根路庇亞士路轉角、白欄杆地方、投一巨彈、落空地上、並無損失、繼在鎮口小菜場投二彈、傷一江北老嫗、及其所挈小孩、又在鎮東半里許、小金家宅附近趙和卿宅前投一彈、宅後投二彈、均落曠地、亦未受損、該鎮紳沈紹綱住宅、於前日炸毀、西市某大洋貨號、亦全部炸毀、房屋全毀者五六十間、破壞及受損失、為數甚多、當地居民於被封後、洮避一空、景象淒涼、地方警團、正在竭力警戒維護中、

津浦線正面我軍
進至唐官屯

◎滄州六日中央社電、軍息、我軍由大砲掩護下、六日午已進至唐官屯、敵向北潰退、現正在追擊中、◎滄州六日中央社電、軍息、六日津浦線我軍右翼乘敵疲憊之際、大舉出擊、敵人涉水潰退、被我擊斃甚多、城河北岸大小郝官村落已盡被我克復、並擊毀敵水陸兩用戰車兩輛、又子牙鎮僞敵二千餘人盤據後、我援軍某部趕到、將敵三面包圍、激戰終日、敵猶負隅掙扎、

希特勒外交宣言

◎紐倫堡七日中央社路透電、國社黨領袖今日向國社黨第九屆大會宣讀其文告、其中復述及德國對殖民地之要求、謂四年計劃必須貫徹實行、德義友交、必須加以鞏固、與日本所訂防共協定、必須勿使稍[illegible]、並[illegible]人民維持和平、德國宣言要求殖民地、除以食物供給之困難、謂德人民[illegible]不論大小、未有殖民地以永遠不斷的食物供給、他國人民對於此點之成就、未有較德人為更大者、德國之需求殖民地、乃根於經濟之需要云、彼宣言續又謂、德義間利益之天然結合、已在最近數月中證明其為保障歐洲以免[illegible]之勢、德日協定亦抱同一目標、即彼此互同共助對於文明之打擊、此種打擊、今日既能表現於西班牙、明日未能發現於東方、後日更將表現於他處也云、

傳英美考慮聯合行動
對付商船受日威脅
曾非正式研究共同封鎖日本

◎華盛頓六日中央社哈瓦斯電、消息靈通方面頃宣稱、英美兩國當局、近曾進行非正式談話、考慮日本如宣佈封鎖中國海岸之後、各該國商船倘受威脅、則應如何聯合行動、加以對付、據美國方面消息稱、美國曾要求英國、至少應派戰艦六艘、自地中海駛往遠東、但英國方面猶豫不決、蓋以英國在地中海一帶所保有之利益、較遠東一帶所保有者、更為重要、故在美國則答稱、英國在地中海一帶利益、宜用較爲積極之政策加以保護、至於遠東方面、則[illegible]、可使英美兩國[illegible]之增厚、而對於日本亦足為有效的[illegible]、此外英美兩國曾非正式的研究、由兩國共同封鎖日本一項計劃、俾於日本在中國海面行動過於積極、而在公海上爭取英美兩國船舶之時、付諸實施、關於此層、英美兩國海軍界人士、以為封鎖日本之舉、較之封鎖義大利、易於為力、緣日本進口貨物、除由中國進口者外、其餘均須經由英美兩國所屬兩大海軍根據地、一即新加坡、一即巴拿馬運河、英美兩國海軍當局、即曾向羅斯福總統建議、在上述兩處實施封鎖行為、可以國聯盟約第十六條（即關於制裁辦法者）爲根據、而實施之後、日本全部實力、可在四個月內、予以擊破云、

時報

敵攻市中心區 五權路肉搏

虬江碼頭方面之敵、於六日強渡登陸、昨經我軍整日猛烈之進攻、將敵軍壓迫退至軍工路一帶、不意敵方大批援軍於昨晚登陸增援、在敵艦炮火掩護之下、以裝甲車爲前導、猛烈向我反攻、而以市中心區爲目的地、我軍以密集之機關鎗掃射、同時並以手溜彈向敵襲擊、激戰至晚間十一時許、卒以敵方砲火之猛烈、及裝甲車之橫行、我軍壯烈犧牲之後、遂被敵軍左翼衝到王家宅、右翼進入五權路、旋於今晨拂曉之前、我軍後方部隊亦到達增援、併力向敵方猛衝、壯烈之肉搏戰、於焉開始、我軍靠上刺刀向敵衝刺、間以手溜彈向敵襲擊、一切火器、至是均告無用、僅憑血肉之軀相搏、敵軍處此無法應付、陣線大亂、我忠勇之士兵、衝入敵陣、殺敵如麻、敵軍倉皇棄械而逃、遺屍充塞滿途、我軍雖白刃盡赤、然仍鼓餘勇、乘勝追擊、至本日上午八時許、我軍已進達軍工路、敵軍退處江邊、狼狽不堪、楊樹浦方面之敵、昨晚亦同時向我引翔鄉方面進攻、期與虬江碼頭方面之敵、收夾擊之效、當經我軍奮勇擊退、敵未得逞、今晨六時許、曾有敵機多架、在引翔鄉跑馬場一帶轟炸、歷兩小時始去、旋於上午八時及十二時許、停泊於陸家嘴以北浦面之敵艦兩艘、開砲向我引翔鄉方面轟擊、惟我軍並無損害云、

又訊、截至今午止、虬江碼頭之敵軍、實力已不能支持、現仍在五權路軍工路一帶與我軍對峙、

義德正會商

瀏河砲轟月浦

今晨拂曉、瀏河江面之敵艦、輪流向準月浦砲轟、企圖以砲火之力、打斷某處之我軍進路、一時彈落如雨、砲火沖天、我軍沉着前進、一無畏怯、遲向有殘敵之處挺進、敵艦開砲約一小時始停、

吳淞彈落三百

吳淞登陸之敵、爲增援之十一師團天谷旅團、上岸後、即溝築工事、昨晚七時起、在吳淞鎮附近向我軍陣地開艦砲轟擊、掩護陸軍挺進、我駐軍士兵、即起與迎頭痛激、雙方戰至黎稍息、我軍祇有前進、敵死傷甚重、其開放之大砲、均無目標、某某一帶荒地砲彈飛落、計有三百餘枚、我方毫無損失、

寶山城扼守中

被敵軍猛烈炮火間阻彼圍之寶山縣城內我守軍某營軍士、本大無畏精神、與敵浴血作戰、終朝竟宵、未有休止、昨（七日）日傍晚五時、指揮作戰之團附××曾以無線電、自城內發出、報告戰況、略謂敵軍飛機炸轟、炮火猛射、均以掩護避免、士氣盛旺、民衆臣助甚力、決與孤城共存亡云云、六時許、援救寶山城之指揮官長、亦曾發無線電慰勉城內守軍、堅拒死守、如此寶山城尚在我軍手、我援軍仍在三官堂及寶羅公路之汽車站一帶、劇烈戀戰、通宵不輟、惟耐者曾遇寶山附郭逃來之民衆云、昨晚東門與南門外仍有敵蹤云、

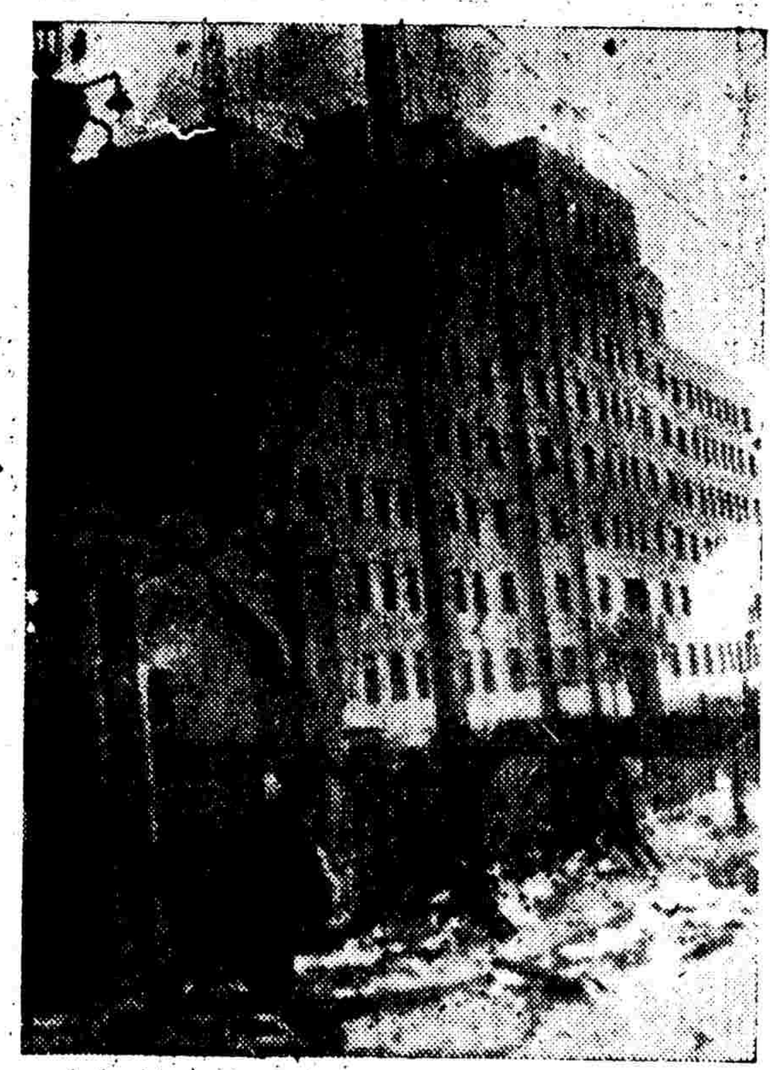

北站方面、今晨發生巷戰、圖示兩路管理局大厦之巍然雄姿、（雷筱馥攝）

應否參加地中海會議 蘇聯照會使時局瀕危

◎羅馬七日中央社哈瓦斯電、關於召集地中海會議事、英法兩國昨日發出請柬之後、義國政府、刻正與德國政府會商應否參加問題、此間半官界人士頃宣稱、「蘇聯日昨所提出之照會、業已產生一種微妙局勢、而使時局瀕於危險、該國如此諉陷吾人、實不願與之出席同一會議、特吾人對於英法兩國、此種邀請、仍以最大善意加以考慮、並研究能否不顧蘇聯此種舉動而仍參加地中海會議、關於此層、義國尚未有所決定、但無論如何、必與德國政府商得完全同意之後、始乃加以決定也」、至外傳蘇聯政府本日又以第二次照會送達外相齊亞諾伯爵、並謂英國代辦殷格爾姆曾向外相聲明、英國對於在法理上承認義大利帝國一層、現正加以考慮、則均非事實云、

◎巴黎七日中央社哈瓦斯電、關於召集地中海會議事、法國官場人士頃宣稱、蘇聯政府雖於昨日提出照會、指責義國軍艦擊沉俄國輪船、但此項會議、大抵仍當於本月十日午後在瑞士尼翁鎮舉行、國聯會行政院常會亦定於是日午前開會、屆時西班牙共和政府代表即國務總理奈格林、當將該國輪船在地中海上遭受襲擊一項問題、要求提付討論、此在行政院或決定等待地中海會議獲有結果之後、再行加以討論亦未可必、目前英法兩國政府爲使地中海會議迅速有所成就起見、決定對於過去各項事故、即各國輪船遭受襲擊情事、暫不討論、而以研究各項實際措置、以防止未來事故爲限、因此會議一經開幕、即當成立海軍專家委員會、就技術觀點、從事工作云、

鼓嶼安全 領團負全責

否認英美僑準備撤退

◎廈門七日電、英領表示、領團絕對負鼓嶼安全責、必要時水兵登鼓、否認港電傳廈英美僑準備撤退、又電、敵機二架七日晨五時四十五分再襲廈、郊外擲四彈、六時四十分去、無損失、三日六日兩襲、此第三次

◎香港七日中央社路透電、英國海軍當局、今日否認英海軍已派軍艦調查珠江口封鎖情形之說、

◎廣州七日中央社電、據海關消息、六日在港向封鎖我海關巡船之敵艦、七日仍在港海附近停泊、覺將劫去之巡船掩護艇側、

東溝浦面砲戰

泊在東溝浦面之敵艦、約七八艘、於今晨三時許、開放大砲、掩護小汽艇上之敵軍、進轟浦東高橋區、我浦東駐軍即時在某處、亦放重砲還擊、並派重兵向浦濤進行、對準沿江以外、開機鎗掃射、敵小汽艇徘徊進出、終不得退、雙方乃作砲擊之戰、砲彈多在半天越過、呼呼有聲、結果敵艦略有受損、而我□□放出之砲、目標準確、除向敵艦攻擊外、其餘砲彈咸落於吳淞獅子林方面之敵軍陣地中、

張華浜敵擊潰

張華浜方面敵軍、昨晚藉飛機大砲猛烈轟炸掩護、其大部步兵、即於斯時向我反攻、彈火之密集得未曾有、一度曾被敵衝過南池塘、同時壞頭宅附近敵軍、亦分兩路渡河、但適我援軍○○部開到、立即加入火線、向敵迎頭勇猛截擊、敵出不意退卻、我乘勢追擊、卒將敵擊退、現我軍保有南池塘陣地、

羅店三路包抄

羅店敵軍憑顧涇河死守、昨晚十時半許、我□□□□方面之×××部隊、向敵白刃衝鋒、肉搏數次、敵傷亡極重、同時□□□□□□之我軍、亦向盛橋方面之敵猛攻、雙方砲火均極劇烈、激戰歷六小時、敵陣線大亂、不支潰退、該處我軍亦推進至顧涇河、與敵對峙、又訊、羅店敵軍、經我三路包抄、雙方死傷頗衆、我軍陣線無大變化、

八字青雲接觸

青雲橋八字橋方面敵兵於今晨零時卅分許、聯合向我衝鋒至烈、該處敵我兩軍對時、祇隔一橋、陣線逼近、敵兵組決死隊進襲、我軍於敵逼近時衝出戰壕、以機槍掃射、同時更以小鋼炮猛擊、敵決死隊紛紛死槍炮下、無一生還、敵如似衝鋒數次、均不得逞、

雙草墩敵潰退

滬太公路以西沈家灣將宅以西、確爲我軍收復、當時我軍一部開始夾擊雙草墩附近之敵、敵不支紛紛向東北潰退、我軍又另派一部生力軍向川沙河追蹤擊潰、敵傷亡慘重、又訊、滬太路敵軍、現向雙草墩東北敗退、已潰不成軍、

敵艇窺探浦東

浦東方面、今晨拂曉、敵艦又放重砲轟擊、居民咸從夢中驚醒、至今晨七時、日方小汽艇一艘、載士兵七名、架一機鎗、由一軍官率領、又駛至春江碼頭外擋、用望遠鏡向岸上探望、並以機關鎗掃擊、但一經我方還擊、彼即疾駛逃去、（又訊）今午北京路外灘市輪渡碼頭浦江中、忽有敵艦一艘移泊、該處艦上水兵忙碌異常、

敵增援六師團

楊樹浦方面、昨晚前線稍有接觸、陣線雙方均未移動、敵在該處一帶之部隊、爲安天海軍陸戰隊、各線猛攻、均未得逞、又敵主將松井、向東京求援、據悉、敵方有大批作戰部隊、即將開到、計六師團、其番號爲三・八・十一・及十九等、又重轟炸機二大隊、約今日可到達、又於昨日下午開到騎兵五六萬人、在楊樹浦一帶碼頭登陸、準備助步兵衝鋒、

馬廠北劇戰 敵退陳官屯

◎濟南七日電、□□□部在右翼北進迅速、日軍狼狽向陳官屯敗退、我追擊中、又電、滄州東北韓村發現漢奸兩團、衣日軍服裝、被□部擊潰、俘獲多人、死傷尤衆、

英新代辦 賀氏明日抵滬
代辦期至許大使傷愈止

英國駐華大使許閣森氏、自被日飛機槍擊受傷、英政府即派前駐北平大使館參事賀氏、來華代理使務、賀氏於上月杪由倫敦乘皇家航空公司道泰達號郵機首途、已於七日抵達香港、玆據英方消息、賀氏在港除與當道會晤外、並未多作勾留、即於當晚乘坐驅逐艦「勇敢」號北來、計程明日午後抵滬、即就代辦職務、其代辦期間、至許大使傷愈爲止云、

八月份 擊落敵機六十一架
飛航員死八十一人俘十一人

◎南京七日中央社電、八月十四日至卅一日、我空軍戰鬪員共擊落敵重轟炸機廿九架、輕轟炸機廿四架、驅逐機五架、水上機三架、共六十一架、就中擊落五架者、有樂以琴・劉粹剛、擊落四架者、有梁添成、擊落三架者、有高志航、[illegible]、擊落二架者、有董明德・陳盛馨・[illegible]・黃光漢・鄭小愚・袁葆康・[illegible]・毛瀛初・[illegible]・王倚華・王遠波・[illegible]・巴清正・黃津[illegible]・陳其光・[illegible]家柱・黃新[illegible]・宋恩[illegible]・[illegible]生・王文[illegible]・高志航・譚文・范金[illegible]・周庭芳・馬庭槐・劉依鈞・趙乃俊・徐漢鼎・楊辛癸・魏同芳・陳有維・黃居谷・劉熾徽・岑澤鎏・陳瑞鈿・[illegible]・[illegible]・敖居賢等卅一人、（其中有二人共擊落一機、或一人擊落一機、又另與他人共擊落一機者、）敵機擊落後、其飛航員屍身、已由地方政府埋葬有案者、計八十一具、按其機種推測其死亡人數、當應有五十六人、俘虜十一人、已解京者十人、被逃走在弋獲者十人、又據確報、合計敵死亡人員當在百五十餘名、又據確報、[illegible]海軍航空隊有機六十餘架、自與我作戰後、僅存留十二架、餘皆被我殲滅、其聯隊長海軍航空大佐石井義將、因無面目見人、剖腹自戕云、

嘉善破獲漢奸機關
捕獲沈五達等五人 六十餘疑犯正訊究

嘉善訊、嘉善[illegible]漢奸活躍、經先後破獲、大部份已送嘉興訊判、大部[illegible]毒・放信號・破壞交通、涉嫌未決、尚有六十餘名、正訊究中、

又訊、城內陳家埭十一號、破獲漢奸機關、搜得各色長方形綢料六十七方、背面列有不相同之號碼（最短號碼四千餘）、捕獲沈五達・胡立方・朱桂芳・沈四谷・沈步榮等五人、正訊究中、

鎮江鎗決匪犯

◎鎮江七日電、鎮警備部七日槍決匪犯張廣[illegible]一名

廈鎗決八漢奸 均係間諜領袖

◎廈門七日電、廈警備部七日槍決漢奸郭漢瑞等八名、均敵間諜領袖、

揚州漢奸開鎗

◎江都七日電、七日晨一時、西郊警備線來漢奸開鎗、經迎擊逃去、

漢奸圖入收容所 刧難民符號

小北門民國路四明公所、係旅滬寧波同鄉會難民第一收容所、査收容所中難民、因常有漢奸混入、故一律發給布條符號、今日中午十二時有漢奸兩名、一係江北籍、年卅餘歲、一係湖北籍、年五十左右、意欲混入收容所中、乃由江北籍之漢奸莧守在該處、將由門外回來之難童符號一張及鈔票兩元刦搶、而交與該湖北籍之漢奸、該童大聲呼救、路上群衆四圍、將兩漢奸包圍、抄出原贓、飽以老拳、嗣經警士到來、將兩漢奸及該童帶至警察所究辦、

花柳專科 廣濟醫院
治療 白濁・梅毒・下疳・橫痃・婦女白帶
首先備置科學利器 短波電感 如湯沃雪快速異常
高級電療免費施治 經濟優待減輕負担
凡患初期之右列各症包括電療注射針藥內服藥外敷包洗[illegible]一律只收國幣 拾圓
花柳病纏綿難治用姑息敷衍治法殊難斷根惟短波電感法電力能透射病竈消滅其菌芽故愈後永不復發本院不惜巨價首先購備此機免費爲病家服務成績非常美滿且可隔衣通電絲毫不感灼痛
院址 [illegible]

僧衆救護隊 着手組織掩埋隊
挑選壯年僧侶訓練速成 救護緊張設前方辦事處

中國佛教會組織之僧衆救護隊、連日於晚間出發、赴楊行・劉行・羅店最前線救護、惟該隊鑒於戰線自外擴以來、往返之間、殊感不便、故決在前方設立分辦事處、以資便利、而應需要、該隊又爲應事實上之需要起見、已由副隊長宏明法師商承正隊長屈文六氏、撰調派本市各大寺院之壯年僧侶數十名、施以速成之掩埋常識、即成立僧衆掩埋隊一隊、出發前方工作、又悉該隊上月自成立之日起、迄月杪止、節省伙食所得共計一百〇四元七角、已全數捐充救國捐、該款已送慈聯會轉交政府、

江水報漲
蕪湖燈樁淹沒

據江海關今日所接沿江水位報告、情勢又緊、計中游宜昌爲三十三呎五吋、下游漢口四十八呎二吋、九江四十四呎五吋、安慶四十呎〇五吋、蕪湖二十八呎二吋、鎮江十七呎二吋、尤以蕪湖水位爲甚、以致該段山西嘴燈樁樁址、被水淹沒、故海關特在該處設置臨時燈船一隻、代替該燈樁、以指示航道云、

太平洋颶風 滬上可免襲

本埠昨日曾降陣雨、故今日殊有一雨成秋氣象、至太平洋新起颶風、據大通社記者向天文台探悉、颶風於今晨六時、進抵北緯二十一度、東經一百三十一度、仍向正北方向推進、如其不變、上海可免吹襲云、

中醫藥界救護團 望各界捐助

上海市中醫藥界救護團戰地救傷隊、成立以來、每日出發前線努力救護工作、救出傷兵難民不下四百餘名、該隊由隊長徐偉領導、極端勇敢、常在彈如雨下之最前線施行救護、頗得我軍當局之嘉許、據徐隊長語記者、該隊經費悉由醫藥團體捐助、未向外界捐募分文、職是異常支絀、戰區日見擴大、而卡車祇有一輛、殊感困難、現該隊最需要者爲卡車・藥品・汽油・棉被等物、深望各界善士熱忱贊將、如有上項物品捐助、可逕送卡德路王家厙新中國醫學院轉交該隊、

又浦東紅十字第十救護隊、係由張上珍君與王熊飛醫師會商總會救護委員會組織而成、迄今二十餘日、救護受傷者頗多、該隊經濟係由張君獨力支持、藥品用具亦由王醫師供給、紗布繃帶藥品等、由總會撥給、目下尙感不敷應用、今晨據該隊負責人表示、擬請各界予以藥物用品等物質上之補助、收件處即在愛多亞路浦東銀行代轉云、

贛省府匯萬元 救濟戰區難民

各慈善團體聯合救災會救濟戰區難民委員會、以此次戰事發生、收容之戰區難民、常逾數萬人、須費浩大、除由當地籌劃外、曾分電各地省市政府、設法勸募、以資救濟、頃悉江西省政府、現捐助國幣一萬元、匯交該會、辦理難民事宜、此外陝西省政府、亦電復該會、劉正積極勸募、現屆秋寒、難民衣服缺乏、尙望各界人士、源源捐助云、

各團體紛赴前線勞軍

四川救護隊、每日由陳可默田拓夫率領、日夜前往吳淞羅店等地救護傷兵、並順便携帶罐頭食品勞軍、連日計有文化界救亡協進社贈罐頭五箱、婦女文化促進社贈罐頭四十聽、罐頭一百聽、慰問袋五十只、急救藥九百包、毛巾廿打、婦女運動促進會中國婦女慰勞自衛抗戰將士會上海分會暨廖夫人何香凝女士等大批罐頭餅乾、均託運往前方、直交兵士收受、文學作家沈起予氏、昨亦隨車前往云、

匪徒喪心病狂 百數十人拘辦

上海地方法院檢察處、日下照常辦公、連日市警察局拘獲乘居民避難而竊盜之匪徒、每日必有十餘名解至法院、而杜首席檢察官以此輩匪徒良心喪盡、故適一併嚴辦、所以至寂之看守所中、現在又有一百數十犯人、

當塗認購 公債四十萬

當塗訊、自救國公債發行以來、本縣各界認購踴躍、三日特由縣府召開全縣緊急會議、議決全縣合認四十萬元、縣長孫克寬、先認購千元、以示提倡、一面成立勸募辦事處、以利推行、並電上海救國公債勸募總會、及省政府報告認購情形、

民食調節會公佈 戰時糧食管理條例

民食調節委員會、爲戰時糧食管理問題、特發公告云、頃准市社會局公函內開、案奉市政府訓令開、案奉行政院本年八月二十日訓令內開、爲令知事、査戰時糧食管理條例、業經制定明文公佈、應即通飭轉知、除分令外、合行抄發該條例令、仰知照并轉飭所屬一體知照、此令等因、奉此、除分令外、合行抄發該條例、令仰知照、並轉飭所屬、一體知照、此令等因、合行抄發該條例、仰該局知照、並轉飭市商會知照等因、附抄發戰時糧食管理條例一份到府、奉此、合行抄發戰時糧食管理條例一份、並奉實部令同前因、除令市商會外、相應抄附該條例、備函送達、即希査照等因、准此合行公告週知、主席委員王曉籟、玆錄戰時糧食管理條例如次、㈠戰時糧食之管理、依本條例行之、本條例所未規定者、仍適用其他法令、㈡戰時應受管理之糧食、其種類由國民政府以命令定之、㈢爲管理戰時糧食事宜、設戰時糧食管理局、直隸於行政院、必要時得於各省市重要地點設分局、直隸於管理局、其組織規程、由行政院定之、戰時糧食管理局關於戰時糧食管理事宜、得發布必要之辦法或規章、㈣戰時糧食管理局管理之事項如下、1生產、2消費、3儲藏、4價格、5運輸及貿易、6統制及分配、㈤本條例之施行及停止日期、以命令定之、

蘇州河中 但見難民船

本埠各收容難民團體、連日辦理遣送工作、極爲緊張、故蘇州河東起老閘橋西迄垃圾橋一段河面、懸有遺送旗幟之船隻、聯艘如林、並有多艘、因船上均有槍棹等設備、業已搭載難民、擬赴常熟等處、大部份則須俟船舶管理會指派小火輪拖送云、

本市外匯轉緊 洋行趁賤傾扒

本市外匯、經洋行趁賤傾扒結、且日行實意頗淡、致轉緊勢、交易甚盛、麥加利進洋行現英金一先令二辦士三七五、匯豐花旗出英美煙公司三四三七五、爲數甚巨、又現美金麥加利售予美孚廿九元六二五、價較上日英緊〇三一二五、美緊〇九三七五、至中央銀行掛牌海關金二元二角六分三厘、標準價一千一百四十元〇五角、平衡稅升半分、計徵百分之四・五〇云、

尋人

◎徐小狗、男、四歲、鹽城、八月三十一日晨在平涼路走失、徐小妹尋、昌平路二九號、

◎楊秋順、男、七〇歲、楊金氏、女、六九歲、楊顧氏、女、三四歲、楊杏弟、女、一四歲、寶山月浦、楊群波尋、天津路六六號二樓電話一六三九七號、

◎季福榮、男、五五歲、江陰、原住松潘路松茂坊三十一號、季本山尋、[illegible]路一七大號松江同鄉會、

◎劉氏、女、九一歲、寧波、原住虹口金興里一六號、劉子田尋、法租界興聖街德坊十一號、

◎王郁氏、女、四一歲、王有弟、女、十一歲、定海、王金大、男、八歲、王頤旺、男、四二歲、八月十八日原住有恆路將德坊失散十號、王召明尋、同孚路[illegible]安坊二一四號徐宅轉戚家、

◎金孫氏、女、四九歲、天津、八月二十日虹口唐山路元吉里失散、鄭寶田尋、[illegible]同和行內轉林網莊、電話九二〇九三、

◎王關玉、女、二四歲、寧波、現住舟山路泰興里、陳昇尋、大沽路三九一號、

◎錢元錡、男、二三歲、張顧山、女、四二歲、原住東區新東里一六九號、通訊處貴州路一二一號王良尋張林阿冬、

◎陳大貴・陳周氏、你們現在流落何處、見報後、希立即到靜安寺路與今匹克戲院靜安收容所內、周阿祿、

◎巧兒・小毛・二子、那天我們在外灘渡橋被人擠散之後、不知你們流在何方、見報後、立即到靜安寺路與林匹克靜安收容所來尋、師老太、

◎沈炳祥・沈張氏・沈□海尋、住天潼路山西路口榮安里四十七號王福生家、

◎盛海同、十九歲、嚴林弟、十一歲、宿遷人、和興旗船走失、嚴國志尋、[illegible]、

◎金心田、不知住何處、[illegible]、

◎毛福[illegible]、男、十六歲、[illegible]、毛永昌尋、[illegible]、

◎范王氏、女、四十六歲、常熟、沈丁氏、女、四十五歲、崇明、原住新記浜路二〇四號、范鶴卿尋、白克路小菜場悅來飯館、

◎翁郁文、男、高存氏、女、張寶寶、揚州、原住楊樹浦八〇九號信通工房、高吉甫尋、北京路鹽業銀行、

◎金竪秀娥、女、二十五歲、寶山、八月二十一日失散、金柏齡尋、朱葆三路[illegible]、

◎陳彩寶、男、六六歲、寧波、原住齊物浦路惠德里二四號、八月二十日仁濟堂失散、陳從金尋、泥城橋[illegible]、

◎沈馬氏、女、四九歲、劉大、男、四八歲、小狗子、女、十八歲、鎮江、天保路鳳順里一〇七號、沈彬卿尋、愛多亞路九八六號、

◎[illegible]氏、女、七〇歲、陳沛氏

、女、二三歲、朱老太、女、七三歲、上海、陳茂泉尋、大西路[illegible]、

◎葉唐氏、女、三六歲、葉阿興、男、十二歲、葉水興、男、六歲、葉佳興、男、二歲、寶山月浦、[illegible]二十三日浦北[illegible]宅迷出、葉和元尋、小東門冠生園第三支店、

◎周阮氏、女、九〇歲、胡保氏、女、二四歲、原住月浦、胡文奎尋、靜安寺路九一弄一七八號、

◎王德俊、男、十二歲、寶山、八月二日仁濟堂門口失散、王杭氏尋、亞爾培路同翔路一九二號、

◎尉美英、女、十八歲、嘉興、時保英尋、金神父路有義坊六〇號、

◎邵蘭英、女、十八歲、揚州、八月二十四日楊樹浦富源里走失、李樾明尋、朱葆三路[illegible]保險公司、

◎李錦氏、女、五五歲、樊李氏、女、二十歲、寧波、原住物華路台德里三號、李炳耀尋、住愛文義路卡德路七一八號福興里、

◎柳錫子、男、六歲、江北、九月一日仁濟堂門口走失、吳元淇尋、徐家匯大主堂內、

◎談順庭、男、二九歲、談阿九[illegible]原住吳淞[illegible]宅、中央收容所、

◎陳高翁、男、二九歲、王路南、男、二五歲、興城、大世界門口走失、陳王氏尋、大世界收容所、

◎程紀氏、女、四十三歲、程大毛、女、十七歲、程小四子、女、九歲、程漢牛、男、四歲、合肥人、住大世界失散、招尋人程儀鐵、住租界與禮和路金家小學第六十一收容所、

◎張鴻根、常州人、男、五十五歲、在仁濟堂門口失散、招尋人陳彩英、住大沽路一八八號張永與成衣舖、

招領迷失兒童

中華慈幼協會所創辦之上海戰區兒童收容所、現設於白克路六二四弄十一號、已收容男女兒童（四歲以上十四歲以下）一百廿五名、其中除一部份已爲其父母或保證人具結領回外、尙有以下四十四名、期待其父母或保證人前往認領、名顯列下、戚鼎榮（男、十二、鎮江人）、羅道才（男、十四、海門人）、胡永順（男、十一、寧波人）、戴德英（女、十一、常州人）、金長記（男、六、寧波人）、楊萬海（男、十二、寧波人）、顧興弟（女、十四、揚州人）、趙興寶（男、十二、揚州人）、顧龍寶（男、十、揚州人）、顧令弟（女、六、揚州人）、黃金松（男、十四、崇明人）、鄭本立（男、十一、湖北人）、朱寶林（男、十二、寶岩人）、朱小林（男、十一、寶岩人）、吳自強（男、十四、上海人）、范彩紅（女、十一、廣東人）、鄭伯雄（女、十二、廣東人）、趙紅寶（男、十一、鎮江人）、戴二囡（女、七、寧波人）、戴三囡（女、六、寧波人）、羊漢洛（男、十二、鎮江人）、夏小昌（男、十四、紹興人）、奚小龍子（男、九、揚州人）、陶蘇林（男、十四、常州人）、楊道成（男、十四、常州人）、李道義（男、十四、湖北人）、孫寶根（男、十二、寧波人）、孫五寶（男、十二、寧波人）、徐秀中（男、七、無錫人）、許南英（女、七）、何綿波（男、十二、廣東人）、陳小龍（男、十四、永嘉人）、戴鴻章（男、七、上海人）、戴鴻年（男、六、上海人）、朱根寶（男、十一、上海人）、顧楣梅（女、十四、上海人）、錢愛弟（女、十四、上海人）、陳阿毛（男、十三、寧波人）、[illegible]阿根（男、十四、廣東人）、陳湘龍（男、十二、廣東人）、沈学清（男、十四、寧波人）、王彩英（女、十一、四川人）、胡福太（男、十四、常州人）、張巧堂（男、十二、泰興人）、

花柳專科 周文卿醫師
優待貧病 口病家注意
凡初期之梅毒白濁下疳[illegible]一律只收拾元
[illegible]
國難期間 照常應診
時間：上午八時至下午五時星期照常
設備 [illegible]
地址 六馬路東新橋 存濟醫院 電話：九九一八九

戰時常識（二）

第二 防毒常識

（一）毒氣之種類及其性能

軍用毒氣、種類繁多、普通常用者爲下列五種、

㈠窒息性瓦斯（瓦斯譯意爲氣體）此類毒氣以綠氣、光氣、（即福斯珍）雙光氣、與綠化卑絲林爲最重要、性能傷人肺臟、令人發生呼吸困難之感、甚至窒息而死、少量吸入掩令人咳嗽、喉鼻作癢、沸淚交流、

㈡催淚性瓦斯　此類毒氣大都爲綠氣化合物、性能刺激眼目促其流淚、令人暫時失去視察力、但不至失明或有致命之危、

㈢噴嚏性瓦斯　此類毒氣大還爲砒劑化合物、性能刺激喉鼻、令人發生噴嚏甚或嘔吐、

㈣發泡性瓦斯　此類毒氣以芥子瓦斯爲最重要、性能刺激皮膚致令發泡潰爛、且爲持久性瓦斯之一、有芥氣之區域、往往經久不散、防護之法除戴用面具外、尙須着用敝密不通氣之油布製成衣靴、始可避免違襲、

（二）毒氣之施放法

毒氣之施放法、約有下列各種、

㈠吹送法（或名雲狀放射法）此法係利用風力吹送敵方、事前準備、頗需時日、且器械笨重、搬運困難、並與風向風速大有關係、風向不順、反吹向自己陣地、風速過大、則揮散而不凝聚、故自砲射法發明後、即已不常採用此法、

㈡砲射法　係將毒氣製爲液體或固體、以裝塡於砲彈內、射向敵方、一經爆發、則彈內之毒氣分爲三部分、一部分滯留地面、一部分飛散於命中點周圍、一部分爲水蒸氣、欲令毒氣密布敵陣、非用大砲數百尊同時發射不可、惟在戰時鎗砲有限、且運轉笨重、亦不能隨時隨地作爲放射毒氣之用、

㈢投擲法　用手溜彈及槍榴彈、內裝毒氣以投射於敵陣、此法須近距離始有效、且毒量大不、

㈣飛機撒毒法　有二：一爲投擲毒氣彈、二爲雨狀注下法、後法尤爲酷烈、蓋以毒液貯飛機油精中、飛行之際、即可漏注瓦斯於敵艦或城市要塞、俾逕其擾亂後防及破壞城鎮之效力、至一般軍用飛機之速度、及其載重量、有可得而言者、按現今世界軍用飛機之最大飛航徑、多不超過五百公里、如欲飛至離出發點五百公里之地面、又飛回原地、則其載重量至多不過一噸之譜、如所携者爲毒氣炸彈、則一噸重之毒彈內所含毒氣約有五百公斤、據歐美軍事專家之估計、欲令地面上毫無防禦設備之民衆不能生存、所需之毒氣量、約爲每平方公里十噸、故欲使接近敵機出發點諸城鎮之空氣、沾染濃厚毒氣、所需最優大之機數、至少需有每平方里十架、在距離五百公里之城鎮地面上、則至少應有每平方公里二十架之譜、且爲避免高射砲射擊計、轟炸機之飛行每在一千二百公尺以上、通常概在三四千公尺之譜、飛機飛行愈高、則其載重能力愈小、是欲達到上述之目的、實際所需飛機數、必須較上數爲大、況普通轟炸機之載重量、僅五百磅、所含毒氣、充其量不過二百餘磅、故欲令遂潤如首都上海等之地區內、充滿毒氣、非有千架以上之飛機不易達到目的、（註）據化學兵器學要覽所載、二百噸毒氣、可令日本之東京市全入毒化狀態、則我上海至少需一百五十噸、每一轟炸機祇携二百二十磅毒氣即十分之一噸則欲携一百五十噸毒氣、自然需一千五百架飛機矣、

雖然上述之毒氣量係指毒性較弱之瓦斯而言、若用近代的砒劑爆發性毒質、則祇需其五十分之一或已足、若改擲彈法爲雨注法、則更爲猛烈、再減半數即用五十架飛機、已足令後方大爲擾亂矣、故吾人對於防毒問題、既不可視爲無關重要、亦不可心存畏懼致驚惶失措也、（未完）

上海民營各廣播電台 非常時期播音節目表（九月五日起）

（時間）	（節目）	（附註）
上午		
八點至九點	報告新聞及找尋走失人口	各電台
十點至十一點	防空常識及外埠新聞	各電台
下午		
十二點三十分至一點	特約演講	分組轉播
二點至二點三十分	報告新聞	各電台
二點三十分至三點三十分	遊藝宣傳	分組轉播
三點三十分至四點	防毒常識	各電台
四點十五分至四點四十五分	市黨部報告新聞	全滬電台
四點四十五分至五點十五分	特約演講	分組轉播
五點十五分至六點	救亡歌曲	分組轉播
七點至七點四十五分	各國語言時事報告	分組轉播
七點四十五分至八點	雄壯歌曲唱片	各電台
八點至九點〇五分	轉播中央電台節目	各電台
九點〇五分至九點三十分	工部局情報	不固定
十點至十點三十分	時事述評	不固定

上海市各界抗敵後援會徵募救國捐宣言

[illegible]

籌募委員會 主任委員 杜月笙　副主任委員 吳蘊齋　秦潤卿　李馥蓀　駱清華

委員 [illegible]

徵收機關　銀行 [illegible]　錢莊 [illegible]　報館 時報・新聞報　申報　時事新報　民報　大公報　立報　中華日報　神州日報　大晚報

保管委員　秦潤卿　李馥蓀　宋漢章　宋子良　唐壽民　徐寄廎　錢新之　王延松

普善山莊敬求各界善士慨助棺木經費

敬啓者、淞滬戰事發生、已屆多日、無辜人民、罹難者益形增多、本山莊乃受上海市救濟委員會委辦掩埋組事宜、關於滬上難民收容所一百五十餘處因病而死者、悉由本山莊驗埋、中國紅十字會各救護醫院傷亡兵民、亦由本山莊担任收埋工作、查本山莊雖向無的數經費、竭蹶、但因事屬非常、祇有勉任其艱、且本山莊辦理收埋事宜、向來不分畛域、祇論英法租界南市閘北戰區以及虹口方面、亦均前往工作、不避險努力工作、即如日前大世界南京路外灘等處慘劇、以及南車站被炸事件、死難者不勝縷計、均經本山莊加派員役前往備棺收殮、工作浩大、可想見、務望各界善士本胞與之仁懷、發愛國之熱忱、或慨助棺木、或慷慨解囊、澤及暴露、功德無量、如荷惠助、請送至六馬路一百十號普善山莊總辦事處、當掣奉正式收據、而資徵信、並登報鳴謝、以揚仁風、